

# 20

GRANGES  
AUX ORMES

GARENNES

LES CLOS

LES SORBIERS

PAUL JOLY

MARLY-JULES FERRY

LE NEC

HÔTEL DE VILLE

CROIX SAINT-JOSEPH



## RAPPORT D'ACTIVITÉS

# 24



MARLY

# SOMMAIRE

	<b>MARLY EN CHIFFRES</b>	4
	<b>2024 - UNE ANNÉE D'ACTION COMMUNALE</b>	12
	<ul style="list-style-type: none"><li>■ SERVICES AUX HABITANTS</li><li>■ L'EUROMÉTROPOLE À L'ŒUVRE À MARLY</li><li>■ SÉCURITÉ</li><li>■ DÉVELOPPEMENT DURABLE ET AMÉLIORATION DU CADRE DE VIE</li><li>■ VIE CULTURELLE ET SPORTIVE</li><li>■ VIE DÉMOCRATIQUE</li></ul>	
	<b>ORGANISATION</b>	26
	<ul style="list-style-type: none"><li>■ ORGANIGRAMME</li><li>■ RESSOURCES HUMAINES</li></ul>	
	<b>FINANCES</b>	29
	<ul style="list-style-type: none"><li>■ COMPTE ADMINISTRATIF ET COMPTE DE GESTION 2024</li></ul>	



## THIERRY HORY

MAIRE DE MARLY  
VICE-PRÉSIDENT  
DE L'EUROMÉTROPOLE  
DE METZ  
CONSEILLER RÉGIONAL  
DU GRAND-EST

# ÉDITO

Ce rapport d'activités 2024 vous présente de manière factuelle et transparente, chiffres à l'appui, les principales actions menées par les services municipaux au cours de l'année écoulée. Il témoigne de l'engagement quotidien de l'administration municipale au service de l'intérêt général, dans le respect des missions de service public, dans des domaines aussi variés que l'éducation, la culture, la solidarité, l'aménagement urbain ou encore l'environnement.

Conformément aux obligations liées à la période de réserve électorale en cours au moment de sa parution, ce document se limite à une information objective et neutre des réalisations de la collectivité.

Je remercie l'ensemble des agents municipaux pour leur mobilisation et leur professionnalisme au service de tous.

Très respectueusement,

Thierry HORY  
Maire de Marly





# 1 CHIFFRES CLÉS

Sources : populations légales - chiffres INSEE au 01/01/24,  
autres données diffusées en ligne sur le site de l'INSEE et publiées le 10/07/2025



POPULATION TOTALE

**10 186** habitants

POPULATION MUNICIPALE

**9 971** habitants

**11 km<sup>2</sup>** de superficie

**4<sup>e</sup>** ville de la métropole  
(46 communes)

## POPULATION

**47**  
ans d'âge moyen

**41 ans**  
en Moselle

**4 462** ménages

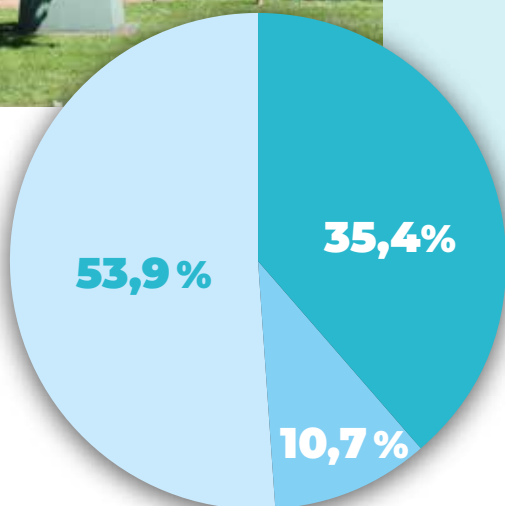

- couples avec enfants
- familles monoparentales
- couples sans enfants

Population municipale  
par sexe et âge en 2022

	Hommes		Femmes	
Ensemble	4 773	100 %	5 164	100 %
0 à 14 ans	687	14,4	641	12,4
15 à 29 ans	706	14,8	622	12,0
30 à 44 ans	670	14,0	779	15,1
45 à 59 ans	946	19,8	1 100	21,3
60 à 74 ans	1 154	24,2	1 250	24,4
75 à 89 ans	568	11,9	688	13,3
90 ans et +	41	0,9	73	1,4

Source : Insee, RP2022 exploitation principale, géographique au 01/01/2025

Population municipale  
par grandes tranches d'âges

	2011		2016		2022	
Ensemble	9 797	100 %	10 049	100 %	9 937	100 %
0 à 14 ans	1 430	14,6	1 363	13,6	1 328	13,4
15 à 29 ans	1 517	15,5	1 468	14,6	1 328	13,4
30 à 44 ans	1 428	14,6	1 425	14,2	1 449	14,6
45 à 59 ans	2 356	24	2 236	22,2	2 046	20,6
60 à 74 ans	2 120	21,6	2 287	22,8	2 416	24,3
75 ans et +	946	9,7	1 271	12,6	1 369	13,8

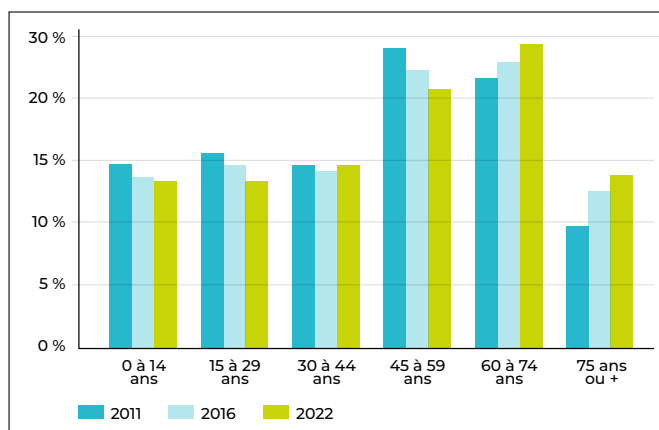

Source : Insee, RP2011, RP2016, RP2022 exploitations principales, géographique au 01/01/2025



## EMPLOI



**73,6 %**  
d'actifs

## URBANISME



**4 463**

résidences principales

71,1 % de logements individuels  
28,7 % d'appartements



**963**

logements sociaux SRU



**70 ha**

d'espaces verts





**2 625**  
points lumineux  
892 leds



**60 km**  
de voiries environ  
187 noms de rue  
18 lotissements



**10**  
aires de jeux





## HANDICAP & VIEILLISSEMENT

**317**

personnes bénéficiant  
d'une carte d'invalidité

**53**

pensionnaires  
aux Hortensias

**60**

pensionnaires  
au val de Seille

**205**

résident(e)s  
à l'EPDAH Mosell'a



## PETITE ENFANCE

**25**

enfants

accueillis de façon  
modulée au multi accueil  
*la Maison des Loupiots*





## VIE SCOLAIRE



155

enfants accueillis le soir



659

élèves de maternelle  
et élémentaire

Rentrée scolaire 2024-25



499

enfants inscrits au périscolaire  
sur le créneau de midi

pour 388 places assises

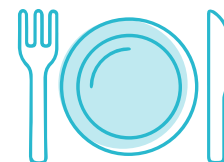

46 430

repas servis à l'année  
(maternelle et élémentaire)

soit 322 repas/jour



## VIE CULTURELLE

82

associations culturelles,  
sportives et caritatives/  
humanitaires

La maison des associations  
sur le site de l'ancienne base aérienne

## COLLECTIVITÉ



**156**  
agents

108,68 ETP

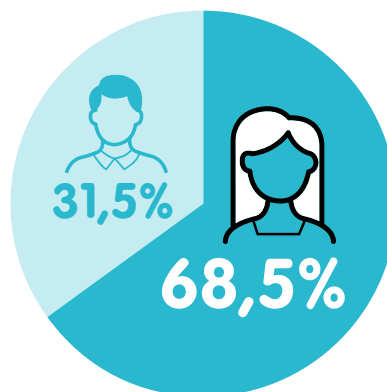

**49** hommes

**107** femmes







## 31

bâtiments communaux

Dont **3** groupes scolaires,  
et des lieux dédiés au sport et à la culture.

**388** élèves accueillis au conservatoire  
pour la saison 2024-25



1



2



3



4



5

- ① Espace culturel Le Nec
- ② Cinéma Marlymages - Conservatoire
- ③ Centre Socio-culturel Gilbert Jansem
- ④ Cosec La Louvière
- ⑤ Hôtel de ville



# 2 2024 - UNE ANNÉE D'ACTION COMMUNALE

## SERVICES AUX HABITANTS

### HANDICAP & VIEILLISSEMENT

Depuis sa création en 2020, la commission pour l'accessibilité dresse l'état des lieux de l'accessibilité des bâtiments, de la voirie, des espaces publics et des transports dans la ville. Des constats qui donnent lieu à des adaptations chaque année, notamment dans le cadre de la réhabilitation des bâtiments et espaces communaux engagée depuis 2016.

La commission est composée de représentants de la commune, dont le maire, d'associations d'utilisateurs et de personnes handicapées.





## Les aménagements réalisés en 2024

- 1 Centre socio-culturel G. Jansem  
réfection du chemin autour du bâtiment
- 2 Clos des sorbiers, Domaine de Larguantier, rue Mariet Pré  
abaissment de bordures
- 3 Secteur de Frescaty  
reprise de fosses d'arbres en enrobés sur les trottoirs
- 4 École maternelle Freinet  
remplacement de porte conforme PMR
- 5 Bâtiment associatif HB 73 et Tennis Club  
études pour la mise en conformité

## URBANISME : ACCOMPAGNER LES MARLIENS DANS LEURS PROJETS

L'équipe du service urbanisme écoute, conseille et accompagne tout au long de l'année les projets des Marliens. En 2024, 36 permis de construire, 249 déclarations préalables, 4 permis de démolir ont été déposés.

Depuis le 1<sup>er</sup> janvier 2022, les demandes d'urbanisme (permis de construire, d'aménager, de démolir, déclarations préalables...) se gèrent en ligne sur un portail dédié de l'Eurométropole de Metz, de quoi épargner déplacements et plis postaux aux habitants. Il leur suffit de se connecter sur la plateforme, de compléter le dossier avec



les pièces justificatives... quelques clics et c'est transmis ! L'ensemble des échanges se fait ensuite par mail. Si besoin un outil d'assistance peut les guider.

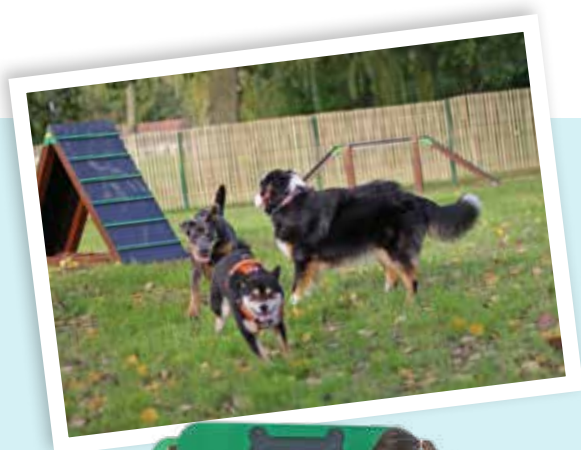

## ÉQUIPEMENT : UN PARC CANIN À MARLY

La commune a créé un parc canin ou cani-parc, qui a ouvert en octobre 2024. Dans ce grand espace clôturé dédié aux chiens, promenades sans laisse et rencontres d'autres camarades de jeu sont de mise ! Le parc est également équipé de structures de jeu. Il se trouve en bords de Seille, aux abords de l'arboretum. Cet espace est à la disposition des résidents de la commune et fait l'objet d'un règlement affiché sur place et disponible en ligne : [www.marly.fr](http://www.marly.fr)

Pour plus de confort, plusieurs bancs ont été installés entre-temps sur le site.



## SCOLAIRE

### Un préau pour l'école élémentaire Freinet

Le préau a été installé en mars 2024, pour un montant de 36 840 euros TTC. Celui-ci permet aux élèves d'être à couvert dans la cour lors des jours de pluie, mais également de patienter entre deux services de la cantine.

### Visite Kazakhe à Marly

Profitant d'un voyage en France, une délégation d'enseignantes du Kazakhstan est venue visiter l'école Henrion, ainsi que le collège La Louvière les 20 et 21 février 2024. D'abord accueillies en mairie elles ont pu découvrir et échanger autour de notre système d'éducation et sur la mission de la commune auprès des écoles. S'en sont suivies des visites dans les deux établissements scolaires avant de repartir pour la suite de leur voyage. Un beau temps d'échange à la fois professionnel et culturel.



### Périscolaire Freinet, c'est parti !

La première pierre du bâtiment a été posée le 9 octobre 2024, en présence de Richard Smith, alors Secrétaire général de la préfecture de la Moselle, sous-préfet de Metz. Ce nouvel équipement permettra l'accueil de 150 enfants en restauration et activités périscolaires, de quoi répondre à la forte demande, normalement dès la rentrée suivante.

### Un arbre en hommage à Philippe Sassella

Elèves et professeurs de l'école maternelle Freinet se sont réunis dans la cour d'école le 30 janvier 2024 pour y planter un arbre en hommage à Philippe Sassella, directeur de l'école, disparu tragiquement quelques mois plus tôt. C'est un tulipier de Virginie, symbole de vie éternelle qui a été choisi. Accompagnés par les agents des espaces verts de la ville qui avaient préparé l'emplacement et positionné l'arbre, les uns après les autres, les élèves ont déposé une pelletée de terre, suivis des professeurs, d'élus et de proches de M. Sassella.



## L'EUROMÉTROPOLE À L'ŒUVRE DANS NOTRE VILLE

Œuvrant à l'échelle des 46 communes qu'elle regroupe et au travers d'une vision territoriale stratégique qui dépasse parfois ses frontières, l'Eurométropole de Metz développe et porte des projets d'envergure qui impactent plus ou moins directement notre ville et nos quotidiens. PLUi, mobilité durable, à la fois source d'attractivité et de proximité, ces projets affichent une volonté de solidarité et d'équilibre territorial à l'échelle métropolitaine.

### TOP DÉPART POUR LE PROJET METTIS C

Bordée de phases de concertation sous forme de réunions et enquêtes publiques, la création de la future ligne Mettis C a été déclarée d'utilité publique par le Préfet en avril 2024. Un aboutissement qui a marqué le début de travaux dès l'été, notamment à Marly, avec une mise en service à l'horizon 2027.

La ligne METTIS C s'étendra sur 10 kms pour relier le centre de Marly au niveau du NEC, au cœur de la Ville de Metz, place Mazelle, en passant par Montigny-lès-Metz. Elle viendra remplacer l'actuelle ligne 2, apportant divers avantages : plus rapide, plus fiable et plus confortable, elle permettra notamment de se rendre directement à la Gare de Metz, sans correspondance. En effet, avec une voie dédiée lorsque c'est possible et la priorité aux carrefours, elle devrait gagner 10 minutes et permettre de rallier la Place de la République en 22 minutes au lieu de 32 actuellement. Côté véhicules, les nouveaux bus fonctionneront à l'hydrogène vert, les rendant moins polluants et plus silencieux. Ils mesureront 18m de long (sensiblement la même taille que les bus articulés actuels), avec une meilleure répartition du poids sur l'ensemble du châssis (là encore, moins de bruit et de vibrations à leur passage) et des roues directionnelles à l'arrière facilitant les manœuvres.

Le projet s'accompagne d'un aménagement des espaces publics sur l'ensemble du trajet : élargissement de certains trottoirs, réseau cyclable, cheminements piétons améliorés et sécurisés, espaces végétalisés et plantation d'arbres. La ligne comprendra 22 stations et 2 parkings relais sur Marly (rue Costes et Bellonte et au niveau du NEC). À terme, elle sera prolongée au Nord, afin de desservir le futur écoquartier en lieu et place de la caserne de pompiers de Ranconval. Le nombre de voyageurs sur cette ligne est estimé à 12 000 par jour ouvrable. Globalement, elle permettra de desservir 38 000 habitants (dans un rayon de 500 m de part et d'autre de l'axe) et 27 000 emplois. Les bus circuleront de 5h à minuit, 7 jours sur 7 :

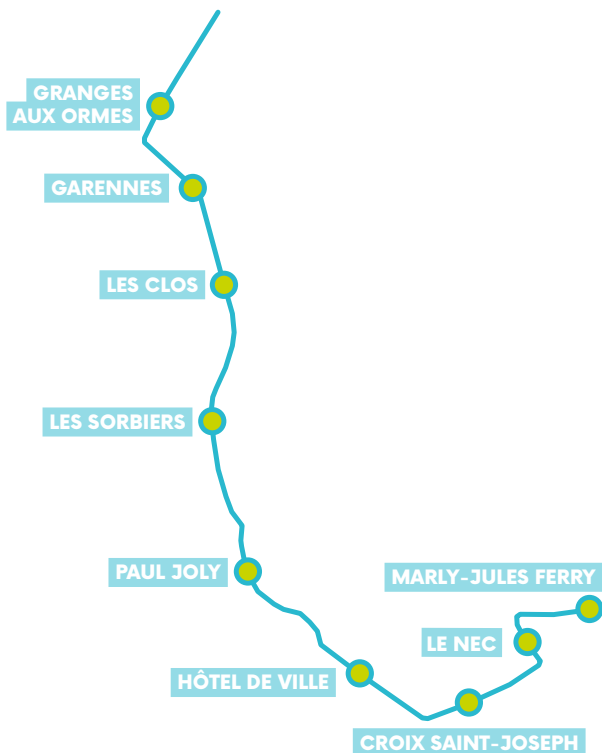

de 7h à 19h30, toutes les 10 minutes les jours ouvrés ; et toutes les 10 à 30 minutes, de 5h à 7h et de 19h30 à minuit. Comme actuellement, la fréquence sera réduite les dimanches et les jours fériés.

En lien avec ce projet, le pont de la Seille s'est trouvé en travaux et fermé à la circulation de juillet à fin août 2024, à des fins de réhabilitation : nouvelle étanchéité, rénovation de la chaussée et modernisation des équipements de sécurité.



## UNE NOUVELLE VOIE VERTE ENTRE LA RUE DES GARENNES ET LA RUE DE LA GRANGE AUX ORMES

Dans la continuité des travaux réalisés en septembre 2023 pour relier Marly à Pouilly, l'Eurométropole de Metz poursuit le déploiement de son Schéma Directeur Cyclable qui vise à l'horizon 2030 un dédoublement du réseau cyclable sur le territoire.

Des travaux d'aménagement de voie verte entre la rue des Garennnes et la rue de la Grange aux Ormes ont débuté en novembre 2024. Les travaux comprennent la réalisation d'une voie verte de 3 mètres de large sur les emprises de l'ancienne voie ferrée (1,1 km) et la sécurisation des traversées piétonnes et cyclables.

Les arbres remarquables présents sur le tracé sont préservés au maximum.

Seules les zones nécessaires à l'implantation de la voie verte seront défrichées.

Le montant de ces travaux s'élève à 537 k€.

L'Eurométropole de Metz a par ailleurs programmé les travaux d'aménagement de la voie verte entre la rue de la Grange Aux Ormes à Marly et l'avenue André Malraux à Metz au printemps 2025. Une fois ces travaux terminés, les cyclistes et piétons disposeront d'une liaison continue et sécurisée du sud de la métropole jusqu'à Metz.





## SÉCURITÉ

### DE NOUVEAUX OUTILS AU SERVICE DE LA SÉCURITÉ

En charge de la sécurité et de la tranquillité publique, la commune a fait le choix d'étoffer ses équipes et outils, notamment aux côtés de l'Eurométropole de Metz.

L'adhésion au centre de supervision urbain de l'Eurométropole fin 2023 permet de bénéficier d'un nouvel outil dans la lutte préventive contre l'insécurité et d'aide à la gestion de l'espace public. Souhaitant garder la main sur ce moyen sécuritaire, Marly aura son propre centre de supervision connecté à celui de Metz et le déploiement d'un plan caméras est également prévu. L'ensemble de ses caméras sera sous surveillance 24h/24 et 7j/7.

En parallèle, de nouveaux recrutements au sein de l'équipe de la police municipale et le déploiement d'une police intercommunale viennent renforcer les moyens mis en œuvre en matière de tranquillité publique et de sécurité.

Du développement de la vidéoprotection découlera celui de la vidéoverbalisation, venant décharger les agents de police municipale de tâches secondaires pour se concentrer sur leurs missions essentielles.



## DÉVELOPPEMENT DURABLE ET AMÉLIORATION DU CADRE DE VIE



### MARLY TERRITOIRE ENGAGÉ POUR LA NATURE

L'implication de la commune en faveur de la biodiversité lui permet d'être reconnue Territoire Engagé pour la Nature pour 3 ans (2024-2026). Cette reconnaissance s'inscrit dans le cadre de l'appui aux territoires porté par l'Office Français de la Biodiversité, l'Etat, l'AERM et la Région Grand Est. Elle porte sur un plan d'actions mené par la ville, qui comprend la construction d'une cantine scolaire avec toiture végétalisée (périscolaire Freinet), la plantation d'un verger pédagogique, une surface engazonnée et un bassin d'infiltration des eaux de pluie, le reboisement du parcours de santé à tra-

vers l'action Arbre de vie, la poursuite du développement de la trame noire/grise et la végétalisation des trois cimetières avec traitements des inter-tombes et la création d'une forêt cinéraire. En tant que Territoire engagé pour la Nature, la ville s'est vue remettre un trophée le 21 novembre 2024 par l'Office Français de la Biodiversité.

### LA COMMUNE RECONNUE POUR SES ACTIONS EN FAVEUR DE L'ENVIRONNEMENT

En 2024, Marly a été nommée aux Lauriers des collectivités, dans la catégorie Environnement, aux côtés du Syndicat Mixte de la Seille, pour la qualité de la réalisation concernant la renaturation de la Seille. Les travaux qui se sont déroulés sur 2 ans ont permis d'améliorer l'écoulement de la rivière en période d'étiage, lui redonnant un fonctionnement naturel qui profite pleinement à l'ensemble de l'écosystème. Le projet portait également sur la continuité écologique du cours d'eau en recréant une rivière de contournement qui offre désormais de nouveaux habitats pour la faune et la flore.



## L'ARBRE DE VIE

Quoi de plus beau que de donner la vie ou de lui permettre de se poursuivre ? Et quoi de plus symbolique qu'un arbre pour représenter la vie ? Chaque année, depuis 2020, les naissances marliennes sont célébrées en plantant des arbres dans différents endroits de la ville. Le 8 novembre 2024, 62 enfants nés entre le 1<sup>er</sup> octobre 2022 et le 30 septembre 2023, ont été conviés à venir découvrir leur arbre, planté au parcours de santé. C'est dans le même esprit, celui de célébrer la vie, en lien avec l'association ADOT (Fédération des Associations pour le Don d'Organes et de Tissus humains), qu'un Ginkgo Biloba a été planté devant le NEC en l'honneur des donneurs d'organes et de leurs familles.



## DÉPLOIEMENT DES TRAMES GRISES

La trame grise marlienne s'est étoffée avec les secteurs de la Grange aux Ormes et de La Luette, la moitié de l'Orée Nord, ainsi qu'une partie de l'Orée sud dont les rues Gandhi et Saint-Vincent de Paul, qui ont été équipés en leds permettant un éclairage réduit à 20%. Pour respecter davantage la faune et la flore locales, les nouveaux luminaires installés diffusent une lumière de couleur chaude, à 2200°K, reconnue pour son faible impact sur la biodiversité nocturne. En 2024, ce sont 600 luminaires qui ont été remplacés.

En parallèle, les premiers éclairages autonomes ont été installés aux Hameaux du bois. Ces équipements fonctionnent grâce à un panneau solaire qui permet de restituer l'énergie accumulée sous forme d'éclairage la nuit.



## PREMIÈRES BORNES DE RECHARGE ÉLECTRIQUE

Deux bornes de recharge pour véhicules électriques ont été installées en 2024, l'une sur le parking de l'Hôtel de ville, l'autre au niveau du 15 place de Gaulle. Équipées d'une prise délivrant du courant alternatif à 22kW et d'une prise délivrant du courant continu jusqu'à 25kW, chaque borne dessert deux places de stationnement et permet ainsi deux recharges en simultané. Elles sont accessibles avec ou sans abonnement. Ces équipements appartiennent au réseau Connect&Go, en cours de déploiement par l'UEM, en partenariat avec l'Eurométropole de Metz. Afin de proposer un véritable maillage, il est envisagé de déployer environ 300 bornes sur l'ensemble du territoire métropolitain d'ici 2027, avec un premier maillage fort de 200 bornes dans les 2 ans.



## UNE CENTRALE PHOTOVOLTAÏQUE SUR LE TOIT DU CENTRE TECHNIQUE MUNICIPAL

Une centrale photovoltaïque de plus de 500 panneaux a été installée sur la toiture du bâtiment HM22 du plateau de Frescaty, situé aux services techniques. Ce projet permet à la commune une opération d'autoconsommation collective : raccordée sur le réseau basse tension de Réséda, la centrale permettra de répartir entre 5 sites de la ville les 230 MWh produits. Les travaux ont débuté à l'automne 2024.

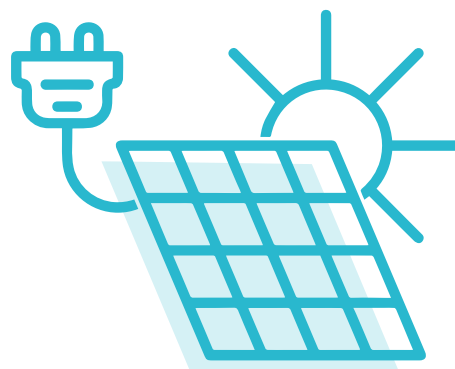

## VIE CULTURELLE ET SPORTIVE

Concerts du Nouvel an, Lauriers du sport, concerts Aire Livres, Marly découverte des associations, portes ouvertes du conservatoire municipal, Fête du fromage, des saveurs et du terroir, Marly Jazz festival, La Marlienne et bien d'autres événements ont rythmés 2024 à Marly.



Côté NEC, ce sont :

- 52 événements accueillis dont 2 soirées caritatives 67% relevant du tout public et 33% du privé
- + de 30 000 spectateurs
- + de 70 représentations
- 128 788,40 euros de recettes (+ 79,75% / 2023) pour 138 919,63 euros de dépenses



## 80 ANS DU LANCASTER

Chaque année, le 24 février, Marly commémore la chute du Lancaster sur le moulin, ainsi que le souvenir des cinq aviateurs anglais tués dans ce crash et inhumés au cimetière du village. 2024 a marqué le 80<sup>e</sup> anniversaire de ce triste événement. Pour l'occasion les descendants britanniques des familles des aviateurs sont venus à Marly se recueillir.





Les élèves du collège La Louvière avec Bob Tahri

## MARLY À L'HEURE DES JO

Année de jeux olympiques à Paris, forcément le sujet s'est invité dans l'espace public, au sein des écoles avec la semaine olympique et paralympique en avril qui a permis de sensibiliser environ 580 élèves et 18 classes de primaire. Au mois de mai, le collège La Louvière accueillait Bob Tahri, ancien athlète de très haut niveau plusieurs fois titré, venu échanger avec les élèves de la section sport. L'établissement labellisé génération 2024 dans le cadre des JO comptait dans ses rangs plusieurs élèves de la section athlétisme qui se sont démarqués aux championnats départemental ou académique. A Marly, ce sont plusieurs films dédiés au sport ou à l'olympisme qui ont été proposés au public : *L'Esprit Coubertin*, *De toutes nos forces*, *La couleur de la victoire*. Les associations ont également joué le jeu aux côtés de la commune lors d'une journée dédiée le 3 août 2024, proposant démonstrations sportives et ateliers dans

une ambiance sportive. Le NEC accueillait, lui, une exposition philatélique portée par le club marlien, rétrospective des JO d'Athènes 1896 à Paris 2024.

La commune a également apporté son soutien à l'athlète heptathlonienne Auriana Lazraq-Khlass, qui a passé toute sa jeunesse à Marly et qui participait à ses premiers jeux olympiques. Elle est venue en septembre à la rencontre des élèves de CM1-CM2 et de section sportive au collège La Louvière, pour partager avec eux son parcours, son rêve, ses valeurs et son enthousiasme intact.

20  
TERRE  
DE JEUX  
24





## 20 ANS DU MARLY JAZZ FESTIVAL

20 ans et un printemps de plus que Marly bat au rythme de swings endiablés, au gré de rencontres prestigieuses, intimistes et uniques. 20 ans de partages, d'émotions et de surprises, grâce à l'engagement et la passion de Patrice Winzenrieth... Merci et bravo à ceux qui font vivre le Marly Jazz Festival



## UN NOUVEAU TERRAIN SYNTHÉTIQUE POUR LE STADE DELAITRE



La rénovation du terrain de foot synthétique au stade Delaitre a débuté fin février 2024 et lui a permis de faire peau neuve après 2 mois de travaux. Inauguré le 28 septembre 2024, ce dernier présente un remplissage en sable, il comprend 20 % de fibres plastiques recyclées et sa couche de souplesse est issue de résidus de production.

Le coût du projet s'élève à 592 069 euros TTC, dont près de 325 000 euros financés par les subventions du Fonds de concours de l'Eurométropole (120 000 €), 80 000 € au titre d'ambition Moselle du Département de la Moselle et 123 348 € de la région Grand Est.

## VIE DÉMOCRATIQUE



### CMJ : UNE NOUVELLE ÉQUIPE POUR 2 ANS

Depuis 1990, le Conseil municipal des Jeunes permet aux jeunes élus de prendre part à la vie politique de la ville, en élaborant des projets adaptés à leurs besoins et en les mettant en œuvre. Ils participent à différentes sorties, rencontres et événements, telles que les commémorations patriotiques, les inaugurations, des actions caritatives... En prenant part à la vie publique, les jeunes Marliens s'approprient la notion d'intérêt commun et se confrontent à la prise de décision dans ce sens. Pour les épauler dans leur mission, ils sont accompagnés par l'équipe du service éducation jeunesse. Le CMJ a été renouvelé en 2024.

Le 22 mai 2024, les 20 jeunes recrues se sont rassemblées pour leur installation et première séance de travail. Après un échange avec le Maire, chacun s'est présenté et a exprimé les rai-

sons de son engagement et des sujets qui les animent : pistes cyclables, écologie, mobilier urbain pour profiter des bords de Seille, pumptrack... Tout au long de leur mandat, ils vont proposer et développer des projets à réaliser pour la ville et assister à divers ateliers : confection d'objets décoratifs pour halloween, sensibilisation aux risques des comportements addictifs, éducation aux jeux vidéo (sensibilisation aux risques, lecture des pictogrammes et bonnes pratiques).



# 3

## ORGANISATION

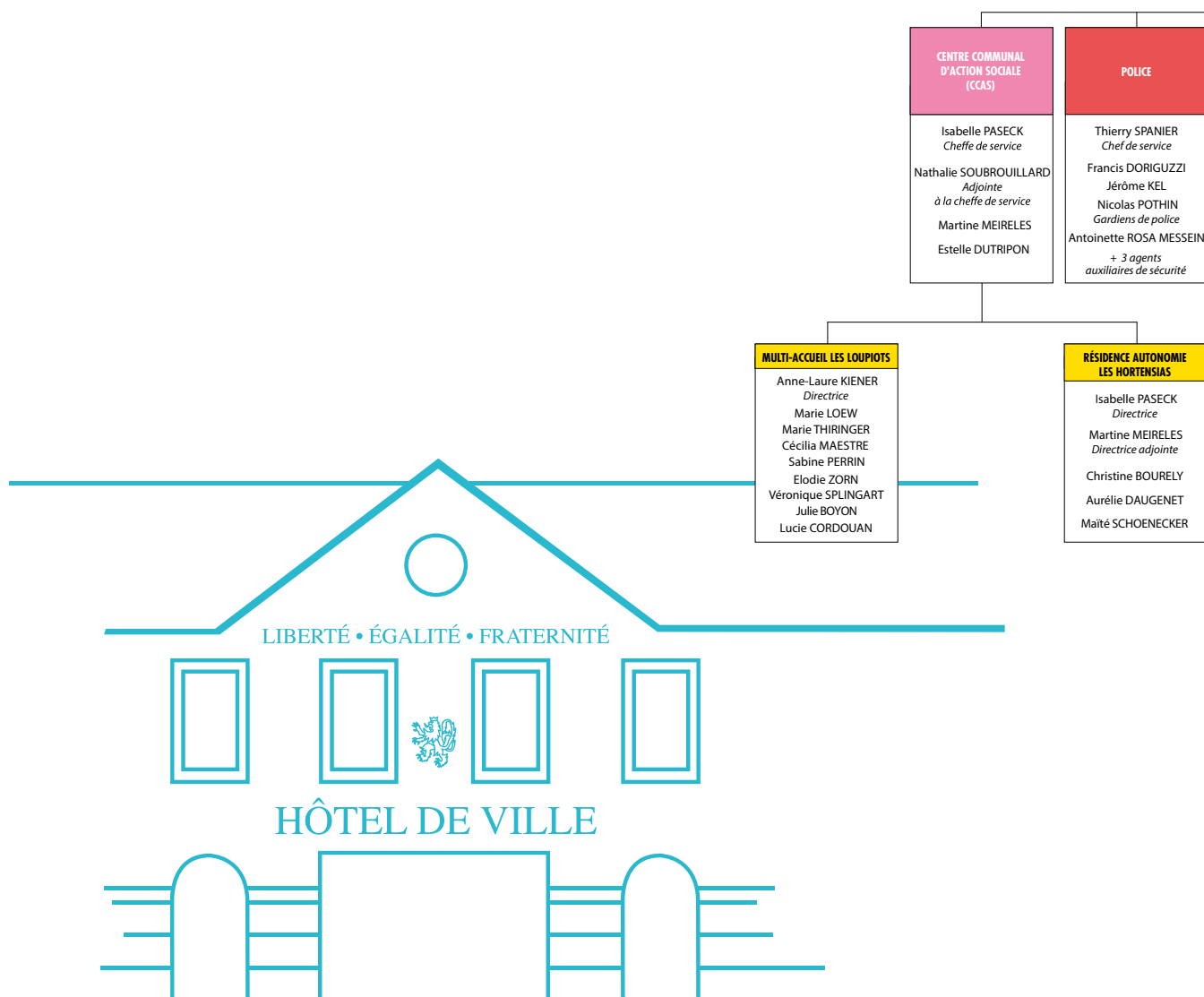



## ORGANIGRAMME

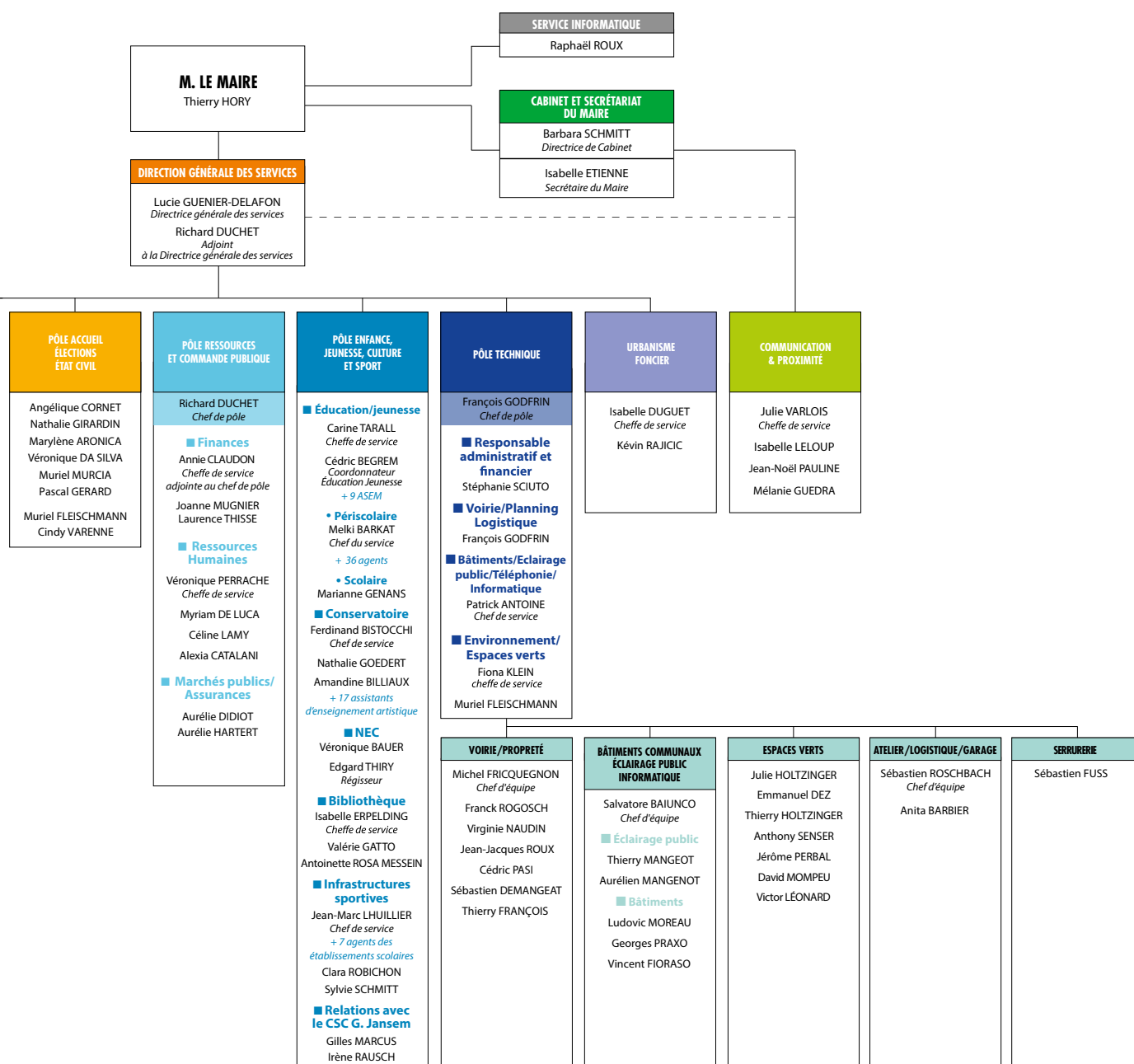

## RESSOURCES HUMAINES

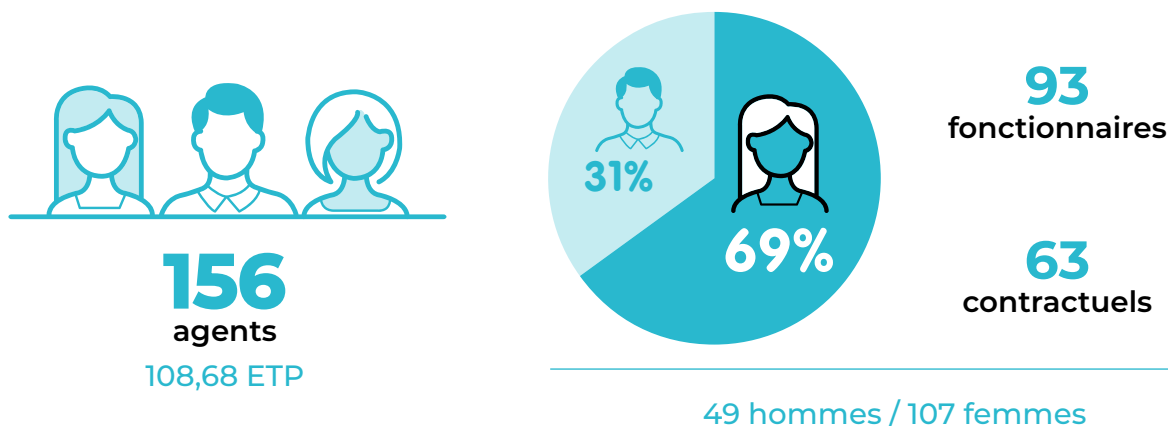

### RÉPARTITION PAR FILIÈRE

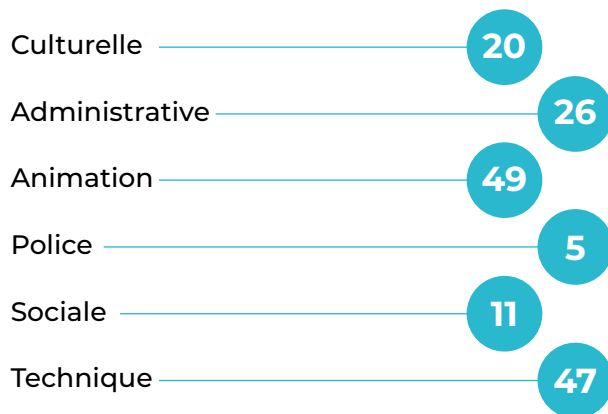

### RÉPARTITION PAR CATÉGORIE

**A**  
6 agents  
3,85 %

**B**  
29 agents  
18,55 %

**C**  
121 agents  
77,56 %

### PYRAMIDE DES ÂGES DES AGENTS SUR EMPLOI PERMANENT

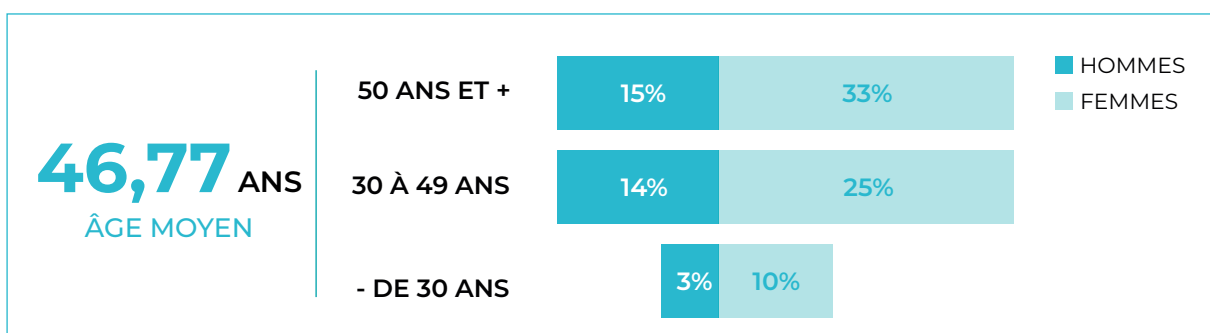

# 4 FINANCES

- Pas de recours à l'emprunt
- Taux d'imposition inchangé
- 5 587 K euros d'investissement



**14,503 M€**  
de budget total

**13,361 M€**  
de budget réel

**2 591 820 €**  
d'encours de dette



## INVESTISSEMENT

### DÉPENSES D'INVESTISSEMENT

#### TOTAL DÉPENSES INVESTISSEMENT 2024 :

■ **2 803 687,54 €**

■ Restes à réaliser : **1 329 490,03 €**

#### PRINCIPALES DÉPENSES :

- Eclairage public : **214 847,06 €**
- Espaces verts et aires de jeux : **147 813,20 €**
- Construction périscolaire Freinet : **365 049,57 €**
- Acquisition matériel et mobilier scolaire et périscolaire : **9 917,50 €**
- Travaux de voirie : **158 425,33 €**
- Travaux dans les écoles : **90 573,91 €**
- Matériel scénique NEC : **18 787,12 €**
- Accessibilité bâtiments : **6 481,20 €**
- Acquisition matériel informatique et logiciel (mairie, écoles, ...) : **114 754,76 €**
- Acquisition véhicule police municipale : **1 012,80 €**
- Acquisition mobilier école de musique : **3 936,36 €**
- Travaux tennis : **38 752,74 €**
- Bâtiment Mairie : **72 875,34 €**
- Château Henrion : **9 998,40 €**
- Stade Delaître : **569 915,89 €**
- Bâtiments base aérienne HB 75-77 : **8 427,88 €**
- Sécurité des bâtiments : **10 887,28 €**
- Réhabilitation groupe scolaire Ferry : **102 846,00 €**
- Matériel de voirie et ateliers : **36 000,00 €**

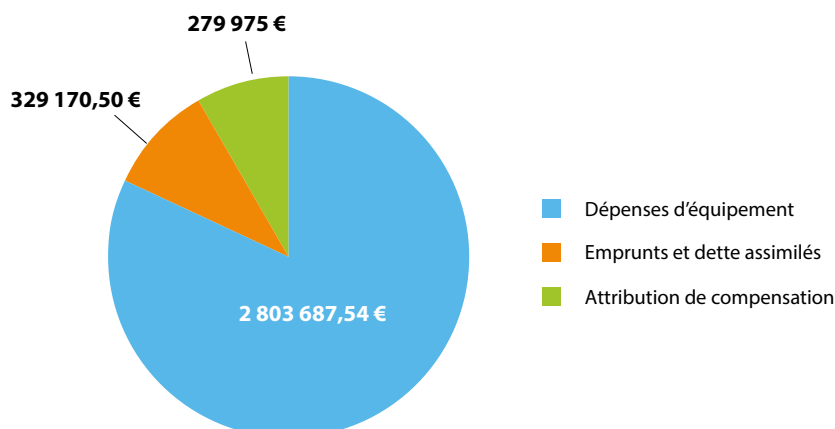

## RECETTES D'INVESTISSEMENT

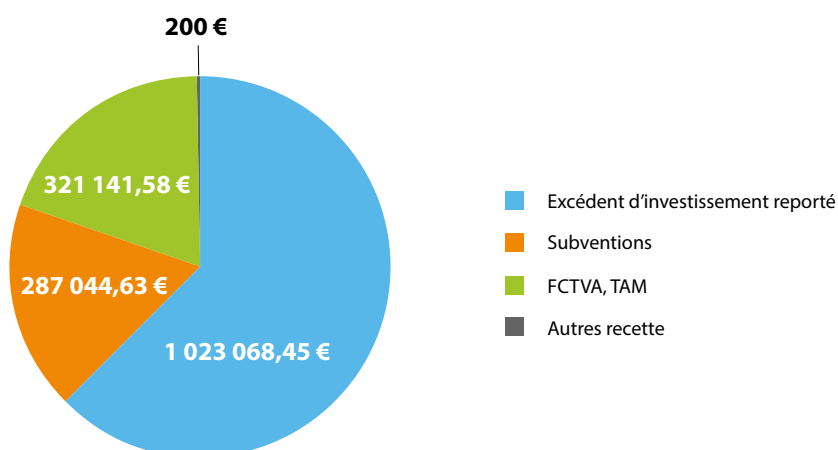

## FONCTIONNEMENT

### DÉPENSES RÉELLES

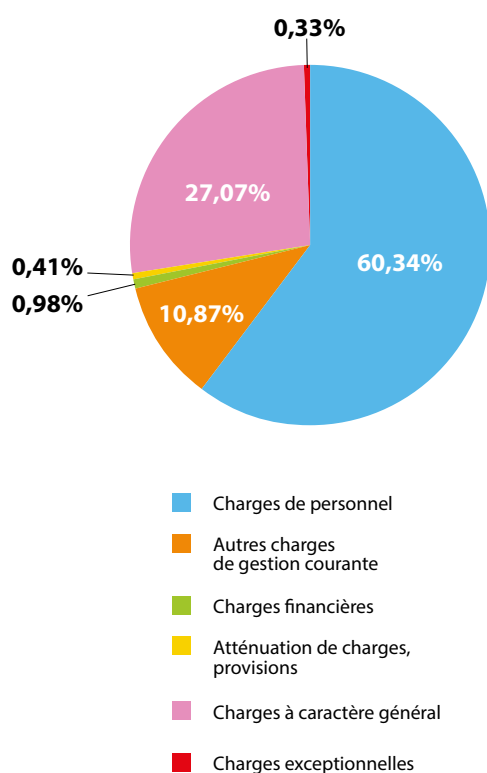

### RECETTES RÉELLES

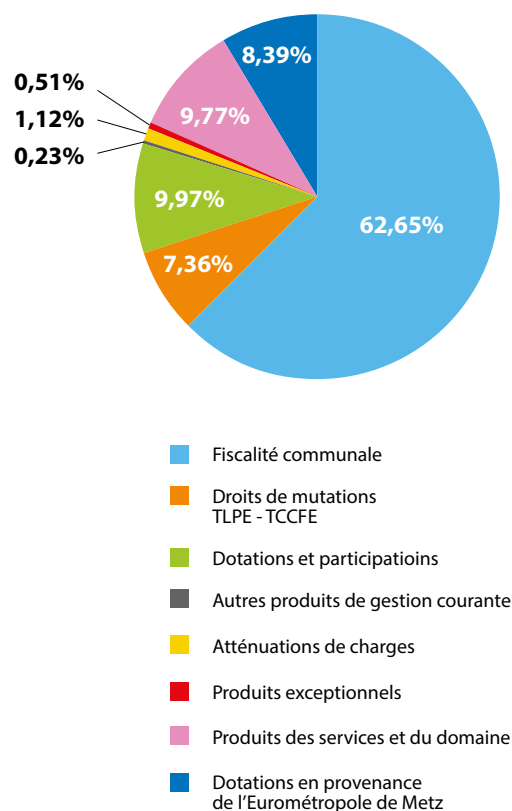



M A R L Y

**Hôtel de Ville**  
8 rue des Ecoles BP 30002  
57151 MARLY CEDEX